時報

中華民國十七年 十一月廿二日 星期四

歷戊辰年十月十一日

今天二張售大洋三分

第八千七百三十三號

姚永勵律師代表物品交易所 東來金號 總經理 范鴻甫啓事

茲據范鴻甫君稱本月十九號特報內載有范鴻甫在金業交易所因債務糾葛毆打楊姓明致傷重等語不禁驚異萬分查鴻甫在十三日正午親自到場與友人等正在家午膳間忽有巡捕來捕鴻甫入捕房後即被毆之事亦即被捕之事亦即被捕之事亦即被捕

◎農鑛次長麥煥章來電、謂易培基病奸、不日可來京、（南京二十一日電）

◎交部組織法已草定、呈國府核定、聞各司長不更動、（南京二十一日電）

關外裁軍後之通電

◎奉天二十日電、張學良韓麟春楊宇霆十六日通電國民政府蔣馮閻李等各總司令、及各機關云、軍事敉平、建設方始、裁兵之議、萬口一辭、學良受寧之際、即首有宣言、旋因直魯殘部問題、稍生延擱、目前關內軍事肅清、以後即與麟春宇霆合商、定期召集軍縮會議、開會以來、各軍長官、咸知仰體時艱、深明大義、未及旬日、遂經定議、即日分別着手實行、茲將會議結果、分述如下、㈠軍縮會議情形、為避免全省人禍與民休息、開發利源、固圉實邊起見、將現有之步兵四十餘師旅、縮成十五個旅、騎兵六個師縮成兩旅、砲三旅及兩個團、縮成八個團、工兵縮成六營、輜重取銷、另設輜重幹部教導隊、㈡裁減官兵數目、總計騎砲工輜各種裁兵、約四十餘萬、除留編約十五萬外、共裁官兵約二十餘萬、㈢新裁官兵之安插辦法、官兵被裁後准各該員等聲明志願、分別遣送、（甲）入講武堂求學、（乙）入軍官隊候差、（丙）歸地方警隊服務、（丁）歸屯墾公署服務、或分別資遣、㈣撤銷軍團部及軍部師部、於十月二十七日取銷軍團部、十一月三日取銷各軍部師部、㈤節省軍費、概數計每月支出軍費可省減二百餘萬、以上各條、現均逐一實行、學良等遵重全國人民之公意、以踐裁兵屯墾之宣言、敬述經過、伏希公鑒、（下略）楊宇霆銑印、（南京二十一日）

林湘昨日抵蕪湖

◎第二組檢閱主任林湘二十一日由京到蕪、（蕪湖二十一日下午七時電）

◎新任省委吳醒亞袁勵宸二十一日由京過蕪赴省（蕪湖二十一日下午七時電）

馮玉祥擬返豫一行

◎馮玉祥侯鹿鍾麟近日來京後、擬返豫一行、其任務為視察陝省旱魃及人民困苦情形、並整理久積之政務、（南京二十一日電）

監察院成立尚有待

◎二十一日監察院長蔡元培語記者、謂監察院正在籌備、明日國務會議、將商議此事、因監察事宜非常緊重、人選問題、非在黨內深有歷史者不克負此責任、本年底尚難成立、（南京二十一日電）

交部將會議航空問題

◎交部定二十三日召集軍政內政工商財政各部代表、討論中德航空公司組織問題、其先決條件即如何籌辦國際航空路線、聞交部航空司擬先計劃、自首都經北平至張家口之路線、並設航空製造廠、以便製造飛機、（南京二十一日電）

北平軍縮會議近訊

◎北平電、總部行營今日開縮編會議、編遣委員均列席、決定㈠編餘官兵約六萬人、應注重秩序、特規定疏時辦法、㈡按各軍花名冊及實況、即日着手裁編、㈢備車資送編餘官兵、先向各路分配日期及人數、（南京二十一日電）

◎北平電、四集團前總指揮部今日下午一時開縮編會、白崇禧李品仙廖磊魏益三均列席、討論製定之裁編方案、大體已決定、（南京二十一日電）

何玉書抵揚視察

◎蘇省委會礦務處處長何玉書二十一日赴揚州視察（南京二十一日電）

◎蘇農礦廳長何玉書二十一日來揚、（南京二十一日下午八時電）

請委平津剿匪司令

◎北平電、總部行營十九日電中央請任方振武為北平剿匪司令、陳調元為津南剿匪司令（南京電）

河北省黨部遷平

◎北平電、省黨部今日移平、指委會職員於十二時到平、日內即開始辦公、（南京二十一日電）

厦門搜捕煙館

◎二十日夜公安局大捕煙館、但不及日籍者、（厦門二十一日下午十時電）

◎交聚奉外部令、調查粵富美漁公司勾結日人、組織亞細亞漁公司案、（厦門二十一日下午十時電）

大英合作烟
質美
製精
盛行
全球
The Home of Castles Cigarettes
W.D. & H.O. Wills
Bristol & London

閩省黨務

◎省電閩各縣指委、二十日發表、思明縣沈可・鄒純・劉潑清・陳聯芬・王振農・林圃軒・林君山・另息、厦市黨部撤廢、改為思明縣黨部、福州市黨部改為閩侯縣黨部、（厦門二十一日下午十時電）

◎福州二十日無線電、閩省指委會訓練部對選派縣市指委、為慎重起見、通告當地法團對候選人查悉確有惡劣行為者、准向該部告發、

◎省府委林知淵二十一日自滬抵厦（厦門二十一日電）

天津外商反對麵粉稅

◎天津現反對麵粉每包繳稅一角、因麵粉為北方人民主要食物也、英美中日麵粉商人已繕具意見書、送交商會、轉呈中外當局、進口商家對此新稅、似有堅決拒絕之意、（北平二十一日路透電）

劉驥抵平訪各要人

◎劉驥二十一日抵平、二十二日訪閻錫山白崇禧何其鞏等、（北平二十一日下午十時電）

魯滌平對金融電財部

◎魯滌平函財部、請責成在湘行使各種滬鈔發行機關、絕對負兌現責、並嚴禁各銀行在湘發暗記券、吸收現金、（長沙二十一日下午三時電）

王均電請會師剿共

◎贛師長王均電湘、該師駐修水、趙團已分三路進剿大龍山彭匪、鄂軍潘團已與贛軍取得聯絡、由通城進兵、請飭湘軍會剿、魯滌平已電張輝瓚遵照、（長沙二十一日下午三時電）

◎王師捷電、株州已無匪警、可抽兵力來應湘南（長沙二十一日下午三時電）

閩省軍隊調防問題

◎福州無線電、軍縮會議、決各軍調防期已屆、經省府通緝之尤賜福、尚盤據大田、籌謀反攻永德、省府若積極執行決議案、大田用兵恐難免、（南京二十一日電）

九師黨務籌備員就職

◎第九師特別黨部籌備委員蔣鼎文岳相如甘麗初李延年李寅樞甯恢權梁源陳隆杜志誠陳清等九人、於今日上午十時宣誓就職、中央黨部電令蔣鼎文代表監誓、並訓話、略請革命軍隊、不能一日離開了黨、離開了黨、便是反革命、而黨的基礎、建築於三民主義之上、苟黨員不認識主義、則黨基不固、力量薄弱、希望籌備委員諸君除嚴密組織外、猶須注重訓練、俾本師武裝黨員對於主義之認識、益臻深切、無復俄化腐化（新浦二十一日電）

◎第九師司令部昨日上午九時開第三次全師軍需會議、各團軍需主任及旅部副官師直屬營軍需均到、陳逸風主席、宣布總部軍需會議議決各案及頒發各種規定冊式、令分別遵照實行、並公布該師改編以後經臨費收支數目、以示公開、（新浦二十一日電）

濟南韓人殺妻焚屋

◎昨早六大馬路共和街朝鮮商人金某、忽將其妻殺斃、並焚毀其屋、金某事後潛逃、此事頗引起社會注意、（濟南二十一日下午二時電）

湘省黨務

共近聞

◎張輝瓚對平江共匪決親往指揮搜勦、即首途、（長沙二十日下午三時電）

◎警備司令布告、令人民儘量舉發匪共、（長沙二十日下午三時電）

◎魯滌平因裁督署及設清鄉剿共總指揮部事、昨電何健請回省會商、何電覆俟抵衡結束行署即管省、（長沙二十日下午三時電）

粵聞彙誌

◎潘文治辭虎門要塞司令職（香港二十一日下午九時電）

◎果欄商店再聯請撤銷入市稅、（香港二十一日電）

◎旅粵桂人購棉衣一萬三千套、運往柳州散賑、（香港二十一日下午九時電）

◎政分會二十日議決籌設航業水產西學校、（香港二十一日下午九時電）

◎市設計委員會定下月十一日舉行共總哀慟紀念（香港二十一日下午九時電）

◎行走省河水東爺祖輪十九日在省河沉沒、救起百餘人、有無溺斃、待查、（香港二十一日下午九時電）

鹽稅辦法決不變更

◎錢永銘二十日電平、謂財宋對鹽稅辦法、決不因外人反對、變更原議、（北平二十一日下午七時電）

北平要聞

◎舊總統府古玩字畫及器具等、被人私售、現組織委員會請查、（北平二十一日下午七時電）

◎北平各機關各界、定二十三日在天安門開歡迎粵飛機大會、（北平二十一日下午八時電）

北平公債市況

◎二十一日公債市況、九六開盤二三七五、收盤二四、六釐八二五、鹽餘五四五、成交百九十萬（北平二十一日下午八時電）

要聞

蔣總司令赴壽州校閱

檢閱十三師夏斗寅部

蚌埠通信、蔣總司令於十八日由宿返蚌情形、已誌昨報、蔣氏昨夜駐在車上、預備翌早赴壽州正陽、校閱十三師夏斗寅部、此間公安局預先代備汽車十六輛、（夜間不續、焚燬一輛、另有一輛已損壞不能用、）今早七時、蔣由蚌偕同隨員衛隊、分乘汽車十四輛前往、隨行者、為參軍黃振興參謀范增軍、侍從副官陳銘聞曹日暉、衛士隊長王世和及衛士隊、臨行時軍警歡送如儀、聞蔣先到壽縣閱直屬部隊及七十七團、然後往正陽閱四三十七旅三十八旅、定兩天閱畢返蚌、在蚌埠鳳陽之間、檢閱第二師第四五兩旅之對抗演習、由南京陸軍軍官學校派來裁判人員、業已派定該校副主任徐國楨（中將）校官何浩然（少將）為裁判長、訓育主任蔡濟民、（少將）編輯科長敖正邦（上校）砲兵科長史其直（上校）為裁判官、徐等於今日午後乘專車蚌埠以東勘查對抗演習地點、第二師四五兩旅、於十九二十兩日、在蚌埠鳳陽之間、先舉行野外演習、（十一月十九日）

五洲美容霜
國貨化妝品
五洲美容霜
本廠有特優秘方
採取清潔新鮮化學成份此霜之
外面性質極適合於
人面性質極適合於
人面性質極適合於
人

及科學知識、㈥鍛鍊民族體格、㈦訓練組織能力、㈧培養規律生活、㈨養成勞動習慣、㈩增高生產技能、㈪革除浮華氣習、㈫力謀教育均等、（乙）方案、㈠關於行政者、㈠考選各縣縣長、㈡整頓地方教育行政機關、㈢改革學校行政組織、㈣改良教職員待遇、㈤制定各級學校教職員任用條例、㈥制定各級學校訓育規程、㈦制定津貼各校貧寒優秀學生條例、㈧取締違反黨義及辦理不良之私立學校、㈨編審各種教本、㈩擴大學校規模、完備學校設備、⑩一籌設公共科學館、⑩二對於已受教育之青年、俾從事實際建設工作、不令失業流散、⑩三關於教育經費方面者、㈠確定教育經費爲全省稅收百分之二十至三十、並保障其獨立、㈡整理並擴充全省各縣教育經費、㈢實行各教育機關會計獨立、㈣各教育機關須一律設立審計委員會、實行財政公開、㈤規定各教育機關對於經理經費經濟之懲戒條例、㈥關於學校教育方面者、㈠確定黨義教育實施程序、㈡精確調查學齡兒童、㈢劃分學區、㈣編續檢定小學教師、㈤培養師資、㈥設立實驗學校、㈦注重幼稚教育、㈧成立義務教育委員會、（乙）中等教育、㈠實授師範學校、㈡增設職業學校、㈢甄別各校畢生與其實質學力、分別編入相等年級、或轉入補習學校、（丙）高等教育、完成湖南大學、恢復國外增學生經費、㈡制定遣派留學生條例、㈢增設圖書編譯處、㈣關於社會教育方面者、㈠增設圖書館、博物館、美術館、體育場、閱報室、㈡舉辦講演、巡迴文庫、改良戲曲歌謠幻燈電影、㈢擴設民衆學校、㈣推廣識字運動、（十一月十五日）

中央覆何香凝電

解釋指定代表及特種登記

中央前接何香凝委員灰電、對指定第三次代表半數、及特種登記之決議、有所質疑、昨覆電如次、逕覆者、接到灰電、適悉執事對於中央一七九次常務會議決議第三次全國代表大會之代表、由中央指定半數、及特種登記等規定、認爲妨及本黨民主集權之組織原則、請予決議取消、並以責任難寬、決然引咎、當會既念懇誠、仍懇晦閔、特將此次中央所定辦法之因緣、爲執事詳之、查五中全會決定第三次全國代表大會之開會日期、爲十八年一月一日、當會以尊重五中全會決議、苟非事實上萬不得已、未使率議變更、惟據組織部關於總登記及各處黨部組織情形之報告、其各地黨務進行、產於環境之遭窘、及內部之糾紛、未能如期致功者所在多有、尤難在內部爭持各爲是非、枝梧牽引、意態日遠、即使易地易人、而其癥結久存、排解無效、設爲反動者所乘、則隱患更難遊竄、故收治上雖統一克定、而地方情形猶呈杌陧、中央憫之於始、誠不敢於咆哮之間、責民主極則之形骸、忘黨國苞桑之負繫、故定第三次全國代表大會之代表、由中央指定半數、而此指定之半數、必由常務會議決之、何有於派系之操縱、執事心危遠慮遂摭羣言、而事實則大不然也、至於特種登記、爲欲集中羣力、恐有闕遺、尤注意海外僑胞之註籍、蓋登記雖予以便利、而審查則仍取謹嚴、必謂反革命及不革命者皆將羅而致之、是則不但違反總理改組本黨之意旨、且亦爲有常識者所不爲、中央固是本黨之中央、又何因而出此、且登記標準及辦法、均經決定、尤非漫無限制者、自無事執事之深慮也、黨事方艱、國基草創、執事惟綜餘憂、雪涕而道、尤盼忍耐辛勤、設維全局、有深企焉、

蚌埠新建營房之查勘

蚌埠通訊、總部營房設計處在小山南建築之營房、前在風雨中、傾坍甚多、蔣總司令特電令營房設計處主任邱伯衡、來蚌查勘、邱於前日偕同顧祝同李明揚及總部參謀長、親往小山南詳細查勘、察悉所倒坍者、實係新築未成之營牆、共有四百餘間、因砌牆灰泥、尚未乾透、且房蓋未建、又值連日狂風驟雨、不勝其侵蝕、以致營牆倒坍、共已成之營房七百餘間、則完未損壞、研究原訂圖樣合同條件、復續商計劃、改良方法、至辦事不力人員、已呈請蔣總司令分別懲處、聞蔣於檢閱之後、即將監築蚌埠之各部隊、遷入營房、至本月七日所倒坍者、雖經商量遷築、尚未竣工、其損失責由包工人負責賠償、並限令不准延期、（十一月十九日）

徐屬防軍之分配

各路股匪已由徐旅派隊勦擊

徐州通信、第一師以校閱已畢、分別出發防次、俾便剿匪、劉峙以九里山營房建築完竣、亦經蔣總司令在徐時加以視察、認爲合式、特令第一三兩旅旅部移往營房、一旅駐徐之二團二旅駐徐之六團均移往駐紮、以利訓練、域防由師直屬之特務炮工騎各營及第二旅之三團駐紮維持、一三兩旅部除已於二十日移入、旅部日內遷往、至於四鄉外縣防務、則一旅一團分駐徐北利國驛柳泉及徐南夾溝符離集等處、二旅四團分駐徐東之邳縣宿遷蕭縣等處、三旅五團分駐徐西之碭山黃口等處、分別剿匪、惟據報匪況確已減殺、最近東路宿遷境內發現由淮揚竄入之刀匪、約四五起、每起二三百人、名稱爲小刀會、西路蕭境內之保安山、又有一部分匪徒嘯聚、約四五百人、是爲西匪之餘孽、南路則夾溝左近頗有游匪出沒、徐屬瑤已派隊往擊、記者頃晤徐旅長、謂徐屬之匪、性至狡黠、軍隊至則爲老百姓、軍隊去則爲搶架匪、根本辦法、清鄉自衛、決不容緩云、（二十日）

廣州對日會改組

加緊檢查工作……考察職員行爲

廣州通訊、廣東各界對日經濟絕交委員會、自實行檢查貨物後、因檢查隊分子良莠不齊、發生種種弊端、久已爲一般商人所不滿、其不注全力於入口檢查、日惟向市面檢查舊存日貨一節、猶爲商人所不服、誠以此次反日運動、純係對外、今若此所爲、則簡直對內也、廣州市公安局長鄧世增、獲悉此中情形、又迭據商人告發、乃有實行改組對日會之擬議、但遲遲未見諸事實者、則以目下中日交涉正在談判中、形勢半爲吃緊、工作不容稍爲放鬆、以免示弱於對方、致影響於交涉之進行、是以不能不慎重考慮、日來檢查日貨、較前更爲嚴密、殆由於此、然而鄧世增對於該會職員之營私舞弊案、則已決意從嚴懲辦一二、以警效尤、故特下令將兼充對日會檢查員該局之特別偵緝員羅斯福、政治義務密探梁國權二名、執行槍決、並爲懲前悲戒計、將對日會檢查員認眞甄別、如係機關職員、概不准兼充、猶其是身充各機關偵緝或諜查員、更不能兼充、以杜流弊、蓋該會原係各界共同組織、所有職員、當由各界推舉、苟非恃有勢力者、斷不敢公然作弊、即羅斯福梁國權二人其明證、因該二人身充偵緝、係有槍膽級之人、有恃無恐也、至改組之議、則仍未打消、其改組計劃、業經該會執監委員一再開會討論、決定第一步先將以前訂立之鐵定仇貨委員會、既檢查處及保管委員會等職員行爲、認眞考察、如有不法者、則一律開除、另換新人料理、所有該數原定規條、以後不得再事違犯、迨俟中日交涉果有頭緒、乃實行第二步停止檢查商店貨物、祇向海關及輪船火車碼頭等處工作、該會之根本撤銷、須有待於中日交涉全案解決之後、（十一月十五日）

袁家聲部改編南調

調駐太平

徐州通訊、第一補充旅袁家聲部、向駐臨城一帶、日前奉令縮爲一團、撥入第十三師、即以袁家聲任三十九旅旅長、以十三師原有之七十七團與袁部改編之七十八團、共爲一旅、駐防太平、此次蔣總司令北上閱軍、在臨城校閱後、即令南調、袁旅長業將南下、所部七十八團已由團長程登瑩支配南開、計第一二兩營已於今日（十九）過徐南下、第三營及機槍迫擊砲連俟第一二兩營之列車北返後、再爲南下、至於臨城遺防、現已由第四師派隊接替云、（十一月十九日）

江浦黃旗會匪不難盪平

江浦湯泉黃旗會匪、經省都衛戍司令部派衛戍團第三營部隊進勦、茲訊該營長封靖海到達江浦後、即會同該縣縣長葛芝若、公安局長黃惜光、及各區保衛團總行政局長等、會商進勦辦法、結果由公安局第四分局本劉賢璋率領隊警會同地方保衛團兵協同軍隊出發、以期一鼓蕩平、至後方治安、由公安局及公安隊負完全責任、十八早封營長即率隊與劉分局長等向湯泉進發、十時許與黃旗匪三百餘人遇於朱家營地方、該匪身穿黃掛、手持大刀、口念符咒、洶洶然向前迎戰、封營長觀察形勢、即下令攻擊、激戰十餘分鐘、匪斃三十餘人、人傷六七十、遂紛紛潰退、竄向餘家凹地方集中、軍警遂分途窮追、刻該匪已在包圍中、不難一鼓盪平、至城內外各區治安、由黃公安局長親率隊佈防、徹夜梭巡、現極安謐、

江北剿匪會議再誌

江北剿匪方司令、召集各縣會議、兩誌前報、現續錄各案如下、六區區長稱聲船調動、當請示民廳辦法王縣長提議、關於匪、如遇緊急、可否呈由剿匪司令部辦理、以免延誤、主席答、本部關於此層、已有注意、自可照辦、其詳細條例、已另有規定、付議公決、阜寧縣代表、報告意見同前、王縣長報告、界首二十里上下、並示令重儎之船、不准停錨、並請函請運河工程局、疏濬運河、主席答、可照辦、主席報告、請各縣各派密查一員、當川駐在剿匪司令部、以便詢查一切、並請各縣、及各聯防區、關於剿匪有關事項、除特殊情況外、須按月詳細具報一次、並應由各縣給圖、詳列地程表、如縣與縣、村與村、及土匪嘯集出沒之處、均詳細註明、此外有非法組合之團體、非經政府或本部批准、言論行爲有害公安者、均應禁止解散、此於剿匪及清鄉、均有關也、至勦匪得力與否、人員之獎懲規則、亦即擬定、由本部或呈請政府、分別獎懲之、明日議案請各位盡一晚功夫詳細考慮簽明、以便明日決議、現在請各位指定幾位來担負此責、當即指定江都陳縣長、淮陰孔代表昭蘭、儀徵朱代表肇山、寶應王縣長官燾、如皐江代表武義、興化李縣長宜吉、泰縣俞兆和爲整理簽陳考察委員、並指定陳縣長總其成、於明日上午八時、集齊各簽陳議案、在江都縣開整理委員會、

行政會議通過各部組織法

行政院會議、二十日下午五時開會、至七時散會、到外交部長王正廷、財政部長宋子文、內政部代理部長趙戴文、鐵道部長孫科、交通部長王伯羣、教育部長蔣夢麟等、譚延闓主席、行政院所屬各組織法、已完全通過、各部組織法、由行政會議送中央政治會議核准、此外孫科呈請任命鐵道部秘書等、亦已通過、代理內政部長趙戴文、呈請任命內政

⊙宮女大革命之血戰慘劇

三百宮女大起騷動 孑孑幼主遠逃異域

[illegible]

⊙花花巴黎市之最新流行

舞衣新裝蝴蝶翩翩 綠林花叢美女求友

[illegible]

⊙氷雪世界之一朵花

九死得一生 再逢未婚妻

[illegible]

德國眼科專門名醫 格立大博士靈方 統治一切眼病萬試萬靈 上海美商三德洋行發理 德國博士眼藥

德國政府實驗男用生殖靈 [illegible]

至趙家巷止、沿河丁蕃之馬路、自北魚峰起至河邊之馬路止、㊃建築辦法、(甲)由建廳暫時墊款在魚峰至河邊大馬路兩旁建築商店數十間、以便各商遷移營業、(乙)由公家建築商店數十間、免租一年、以後在五年內每月收租金建築費、利息計算、不得超過八釐、五年後、永遠不得超過一分八釐、但以不轉租與別人為限、(丙)各商人原承買公家所建築之店舖者、得分期交款承買、(丁)除公家建築處、並得由各商自行籌款建築、所有土地如屬私有者、應由公家設法收買、或收用租與商人、或租與商人建築、或商人原舖地調換、㊄土地問題、規定收用收買土地、及化案為整辦法、㊅組織審查委員會、審查各種計劃章程、並定本月開會審查、俟提出大會討論議決後、即日開始工作、先將北魚峰至河邊大馬路一帶測量規劃、分期建造云、(十四日)

河北省將考試縣長

考試委員會之決議

北平通信、河北省政府考試委員會、已於本月十日成立、昨日(十四)召集第一次會議、出席委員呂復、孫奐崙、嚴智怡、馬洗繁、李竟容、呂復主席、議決案件如左、

㊀考試地點、決定在訓政院、㊁報名費二元、或四元、係民政廳長提出省府會議決定、㊂考試日期、民國十八年一月五日或七日、舉行第一試、俟由民政廳長提出省府會議決定、㊃報名資格、(甲)國內外國私立專門以上學校、三年以上畢業者、但國內私立學校、以經國家最高教育行政機關立案者為限、(乙)薦任以上資格者、有三年以上行政經驗者、並有合格證明文件者、(丙)忠實黨員、經高級黨部證明、有政治學識及經驗者、(丁)現任縣長、㊄報名截至日期、本年十二月二十五日或廿七日、

濟南維持會又演一幕

爭奪警權……宮毅派警搜捕反對派

濟南通信、濟南維持會評議員常靜軒等、十六日突在評議部提出公推陳寶龍為濟南警備司令兼警察局總辦宮毅、致引起重大糾紛、濟南警備司令兼警察局總辦宮毅、因與本身有利害關係、反對尤為劇烈、所可駭人聽聞者、宮毅竟有派警前往常靜軒郭珠泉(市政廳總辦)宅搜捕反對已派之事、雙方競爭、出於軌外、情形完全惡化、大有誓不兩立之勢、聞本月十六日評議會散會後、各警察局分局長各隊長等、即在警局督察長黃錫齡宅開全體大會、討論辦法、結果過半數主張擁護宮毅、並有人主張逮捕推舉陳寶龍奪取警權之各評議員者、亦有人主張逮捕陳寶龍者、嗣因太無理由、遂作罷論、宮毅聞知各分局隊長、均擁護本人、乃於十七日早二時、下緊急命令、派警赴常靜軒郭珠泉宅搜捕為陳寶龍奔走之左道人、姜為泰安已故賈神仙之弟子、常下榻於常郭兩宅、警察奉令後、先赴常靜軒宅叩門、時正在夜深、常恐係土匪行刦、故始終未敢開門、警察無法、只得走去、至宮欲派警赴郭珠泉宅搜捕之故、係疑郭珠泉有欲為警察總局總辦之意、但警察因郭在濟頗有聲望、未敢前往、宮一面雖用武力作後援、但一面仍運動原提案人自動撤消或否認原案上之署名、然提案人及署名人、皆係親筆署名、絕對否認或撤消、故亦結合一致、抵制宮毅、預備星期一(二十日)開會時再提出討論、非打倒宮毅、擁陳寶龍上台不可、雙方各走極端、尚不知如何變化也(十七日夜)

國際勞工局長由平南下

國際勞工局長多瑪氏、帶同隨員五人來華以後、工商部特派勞工司科長富綱侯博士前往歡迎、並伴往各處考察勞工情形、首先由富氏招待到奉天、現又據富氏來電報告、多瑪氏業於本月十七日晨由奉抵平、在平考察數日、已決定本月二十一日起程赴漢、約於二十八日當可抵京云云、

地方消息

無錫

米價飛漲 本邑米價九月上旬每石祇售八元、上月上旬、因有奸商大批運出每石漲起兩元、旋經官廳嚴禁、市價遂跌去半元、迨至最近、又有大批米客來錫販運、又因大滬口水便不便、改由陸路運至崑山、而出泗口、運往上海或由滬石輪出海寧出洋、日來出貨稀少、而運出之數、每日恒在一二萬石、是以儲棧底中、十室九空、米價因此又漲、每石已售十一元四角、

江陰航船中途被刦 江陰湖塍開錫之夜航船、十九日下午、由錫開行、駛抵澄錫交界之關莊橋地方、迎面突來盜船一艘、向航船猛撞、即被攔住、擁出盜匪七八人、強搶過船搜刦、船中搭客十八人、無一倖免、歷半小時始攜贓過船呼嘯逸去、事後檢點、搭客所帶銀洋、及值錢衣物、連船主貨洋二百餘元、共計損失約千元左右、昨日清晨、該航船開至錫境長安橋停泊、搭客紛紛上岸、船主張小弟、則於下午投縣報告、現已派警會勘追緝、

銀行刦案獲盜歸案 江蘇銀行被刦一案、日前由縣政治警察長吳正榮、帶同眼線某甲、赴滬在四馬路青蓮閣捕獲周長生(即大周三)周長貴(即小周三)卞二王兆君四名、茲已向臨時法院迎提歸錫、前日解縣、清鄉沈執法官開庭研訊、各犯供詞狡展、對於銀行刦案、均不承認、其王兆君一名、訊無關係、當庭釋放、但據眼線稱述、周長生周長貴、確係行刦江蘇銀行案內正犯、卞二則僅於事後知情云云、當諭一併收押、候飭傳銀行夥友到案辨認、再行核辦、

縣財政局召集會議 縣財政局正副局長秦毓鎏陳亮東、為整頓財政起見、昨在縣政府召集各市鄉行政局長開會、茲紀會議情形如下、㊀陳副局長報告、地方預算、尚未正式成立、一切施政、均無標準可尋、現在應應革之事、急待舉辦、而救濟財政、不外開源節流、但照地方現狀、非特不能節流、尚須從開源方面着手、藉以彌補地方費之不足云云、㊁官契紙發行所管理員、近奉廳令催促、所有未經報充之各市鄉、請於日內由各局長遴選妥員承充、以便彙報、㊂完納銀漕、廢除小票、決自下忙起實行、請各局長就近勸導各種戶、提早完納、以免臨時擁擠、㊃驗契又展期兩月、應請各局長就近催驗、務使無契不驗、㊄勸募善後公債、期限迫近、應請各局長竭力督忙、盡量籌募、㊅吳科長提議、將以去年下忙帶徵之第二次二五庫券餘款、由縣政府經徵之八九兩月、及財政局經徵之十月十一月、約計萬元之譜、擬悉數抵買善後公債、隨後續徵如在二千元左右、亦悉數抵買、現在暫由財政局墊款購買、將來歸還、經衆議決通過、

蘇州

米價高漲原因 蘇州米市、現值開倉汎中、價反逐日飛漲、昨(二十一)日計高一梗每石十元五角、高一每石九元七角、較之七月間、已每石加至三元以外、茲調查其原因如下、㊀因上海方面大批出口再接再厲、並派人來內地搜羅、至其數目、每日在五六千包以上、㊁同時有浙商在無錫採辦、從大口出口至蘇州洞庭、再從洞庭直達浙江長興、蘇鄉游販聚亦靠處、亦有浙商在彼採購、因此種種原因、有供不敷求之感、價遂日看高、㊂於蘇州米業中、婁齊門一帶之行家、本每日在該業裕堂集會、公議價格、專照外路市面及貯情形、酌定當買進出之市價、乃於前日、忽有協源泰米行主侯仲清、不依公定標準、私自抬高半元一担、踴力收買、以囤市積、為將來居奇地步、因之其他各同業、亦紛紛效尤、以為對付、是此要裕堂每日之會議、乃無形打銷、而市面遂益紊亂、而至不堪收拾、

銀樓刦盜判處徒刑

廿萬森銀樓、於九月二十四日被盜一案、當晚即由閘北兩區捕獲盜犯浦根榮等男女六名、由市公安局審確後、即移送法院核辦、現地方法院已判浦根榮處徒刑九年、李學文處徒刑四年六月、至陳竹山陳鳳山陳胡氏陳殿祥等四名、均無罪云、

蘇市設局之又一說 吳縣當指委會、昨日議決函促陸市長、封即來蘇視事、俾市政不致中斷、又聞市時因經費困難、又有暫設市政局之說云、

肆刦未成即被獲 縣屬唯亭科塘鄉民羅茂泉家、於二十晨二時許、突來盜匪五人、二人上屋、餘用巨石將門撞開、羅茂泉聞警即向後門逃出鳴鑼報警、盜乃開槍而逸、該管第九公安局據報後、即在市梢河被船上查獲盜犯陸老二(廿八歲寧波人)王阿根(念五歲常熟人)朱阿大(三十八歲興化人)三名、並搜獲棉衣二件、手槍一支子彈二顆、已二十二日解城審訊矣、

贈送無線電話電線收音機

本公司為推廣營業起見願贈送 Radio-Valve 之無線電話收音機與有興味於無線電話事業者上述兩種收音機能接收遠站所發之聲浪諸君如願得該項贈品者請用郵片開明地址寄本公司即可得復裝運費須歸收貨者自理本公司地址如下

Radioversand E. Grab & C. Rottloff
100. Garten-strasse, Berlin N. 4.

南通

縣府派委查余案 余覺其呈省政府、以歷受南通豪紳張謇父子欺壓侵佔、請求昭雪、並懇詳銷余沈壽公葬膳案、追還屍柩及財物、省令南通縣政府查復、二十日施縣長派市政局長嚴逸男調查、附余覺請追財物如下、㊀余沈壽生前傑繡美國著名女優肖像一件、㊁余沈壽精繡三貓戲藍之斗方一件、㊂前清頒賞余沈壽夫婦四等商勳正副二件、㊃眞金鑽石仿製農商勳寶星一件、㊄意大利國君后贈余沈壽之御用眞金鑽石時計一件、㊅南通縣立女師傳習所給與余沈壽身後恤金三年、計一千四百四十元、㊆余沈壽生前存儲現款一千二百元、(存在大生一廠)㊇張謇教授余璋森指沒南通馬內義父母之眞實財物、(余璋森為余沈壽義女、現為張孝若妻、)現為張孝若方取計金洗衣服者結共值四千元、

江鎮

追查塘工公款 縣政府致商會、略謂案據公款公產管理處呈稱、前因塘工公款為數甚鉅、而本息共有若干、茲聞上海北京路一百號內、設有丹徒塘工局臨時辦事處、於上年三月十五日曾假上海鹽業銀行開會、主席倪遠甫、並負有管理款項責任、因由處直接函詢倪君、據復內有截至本年七月三十一日止、共收大洋四萬二千六百餘元等語、當以事關公款、不應如此含混、又經迭次函詢該處組織方法、係根據何項決令、職員產生、又係採用何種手續、並是否經官廳核准有案、以及款項存在何處、拆息如何算法、並一面制止動用已收款項之本息、去後迄未得復、惟十萬公款收足在即、該款係公有性質、即應存諸管理公款機關、斷難任少數私人擅自處理、職處職責所在、猶難漠視、究應如何處理之處、理合具文呈報鑒核、指令祇遵、實為公便等情、據此查案前據該處呈請、即經陳前縣長函轉貴會查詢在案、迄未見復、茲據前情、除分函外相應函催、即希貴會查照前令來函、迅速見復、以便飭遵為盼云、

寧波

偵緝隊獲盜解甬 甬市偵緝隊探員馬道烈等、近偵悉本年八月念日夜連刦洪塘居民二家之盜犯匿跡距慈谿葉家站二十里之車廄地方、即於前日上午率探警八人、前往會同保安隊兵士及地方警察、向下鞍山搜索、旋將匪窟包圍、入內拘獲盜匪葉阿玉・牟小富主阿四林阿生・曾阿奶・曾阿彩六人、一一綁押至葉家站、於昨日押解來甬、歸隊訊辦、

錢莊被盜後之善後 本市一區一二三各分署署員、以邇來匪徒在市區範圍內、常有出沒、前晚鼓樓前仁和莊又遭盜刦、非嚴密防範不可、而各署長警所用長槍、於發生盜警時、施用頗感不便、昨特聯名具函總商會、召集各業董會董開會、籌募經費、購置木壳槍一百支、分給各長警使用、商會方面已於二十日下午召集各業董會董開會討論、

慈西綁案拘獲綁匪 距慈谿城西十里之黃橋黃寡婦家、于十八日午夜突來匪徒八人、搜刦後、心猶不足、將八歲獨子抱去、其姊見狀、上前營救、被盜用斧砍傷額角、旋各匪即抱孩而逸、內有一盜名朱金忠者、於翌日將所刦之物來甬質當、適被二區一分署探夥蔡破、拘署嚴究、該盜遂供出昨夜在黃橋刦來、並擄有小孩藏在南鄉雲龍礫等語、該署署員即派警前往密拿、當獲盜犯何阿二朱阿六朱桂千徐小來(均台州人)等四名、惟小孩及餘盜則均不知下落、遂將該盜等押解返甬、經詳細詰問後、又供出小孩莊匿處所、該署員遂仍派原班警士、按址前往營救矣、

南京

上海儲蓄分行被刦 南京通訊二十日本京北門橋上海儲蓄銀行、忽發生搶案、記者當驅車至肇事地點、查詢詳情、據該行辦事人云、昨日午後十二時半、忽來青灰色棉布袍者三人、一年約三十餘歲、其二均年約二十餘歲、進門時年長者即清近櫃檯、該行辦事人、以為係普通顧主、未加注意、且值正有串與顧客劉某交談、轉瞬間其他二人忽向櫃台後擁進、袖出手槍、一人直至經理室、一人則往保險和、搜出包裹四個、疑其中為鈔票、開視時發現為該行登記卡片、即棄於地、復至營業櫃上、乃搶得大洋一百七十元後、即出櫃台外、在櫃台前者又舉手槍向辦事人示威、致不敢稍動、搶畢不過十分鐘、即匆匆出門乘汽車而去、迨該行辦事人以電話告知北區警署、派來武裝警察多人、則已無從查知去向、實以前該行附近左右曾設有崗哨、後則分在北門橋南北兩段、致臨時消息不靈、唯徒把守門外、該行辦事人又不能臨事出門呼喚、幸該匪徒等白晝搶刦、不敢多事投案、故損失尚小、聞出車之時、該行經理尚在下關、俟其歸後、即將肇事經過呈報公安局、及衛戍司令部、請嚴密查辦、並請將附近崗衛以資維護云、

宣佈共黨胡祖舜罪狀 首都衛戍部二十日槍決湖南共匪胡祖舜一名、茲錄其罪狀如下、本部軍警職組稽查處處長賀執中報稱拿獲共黨要犯胡祖舜一名、請求訊辦前來、迭經提庭研訊、該犯胡祖舜於上年五月馬日湘省事變前、在籃山縣充當農協特派員、與已被槍決之共黨李蓋凡李列宏等實行暴動、慘殺良民陳復三劉順籽劉光保羅香籽趙華荀等多名、業經該縣族京同鄉會代表彭一凡羅毅黃平等到庭證明、復經該縣政府湖南清鄉督辦署先後來函證實、該犯胡祖舜既係湘省通緝之共匪、此次竟敢潛行來京、陰謀活動、實屬惡不畏法、應按照暫行反革命治罪法第二條第二款處死刑、以昭炯戒、除簽提該犯胡祖舜一名驗明正身綁赴形場執行槍決外、合亟宣布罪狀、俾衆週知、

嘉善

北市公安局破獲綁案 嘉善縣屬姚莊橋陸正發被綁勒索鉅款取贖一案、茲經楓涇北市、公安局於昨日探悉綁匪匿跡於破窰內、即集合警士前往兜捕、當場格斃一匪、生擒二匪、救出肉票陸正發一名、生擒之匪經局長略訊後、即備文移解縣府訊辦、

蕪湖

公安局籌辦冬防 公安局長徐朝桐、以此間地居長江中樞、冬防治安尤關重要、擬將警察改為武裝站崗、外勤人員及偵緝隊亦一律武裝、並組織車巡隊、加班巡邏、現擬購辦盒子砲一百八十架、勃郎林槍四十枝、脚踏車四十乘、約需費三萬二千四百元、對於籌款方法、已函總商會、徵求贊同、

常熟

布業風潮解決有望 此間布業因購日貨一千九百八十七件、不能進口、曾發生全體罷市風潮、現經該業多方要求、當局已允其繳納罰金規元三萬兩、准予進口、此事將告一段落、

撕毀佈告被拘 共黨茅學勤、縣府曾懸賞三千元購拿、並印茅之照片分貼各城門及公衆處所、昨有謝橋人邵根雪、將水北門城牆上所貼之照片及布告撕去、時適為該城守衛周海清瞥見、即將邵攔住、帶至公安局報告、由屈科長訊問、而邵則語言吞吐、若患神經病者、旋又謂茅係彼之堂弟等語、訊以共黨如何、則又不語、局方以關係重大、遂備文解縣核辦、

常州

寺僧浮收田租激起風潮 惠化昇西從政三鄉農民、因承種天寧寺田畝、歷年被該寺浮收田租、屢興清算、延未解決、各佃戶遂抗租不繳、業促寺僧覺悟、該寺主持即向縣政府控告、指都家橋豐農小學教員將何畏等煽動農民抗租、縣政府據訴、立即派隊下鄉、於十九日上午七時許、在都家橋將蔣逮捕、解縣拘押、二十日三鄉農民三百餘人、因此聯合組織請願團、至縣政府請願、要求清算天寧寺歷年浮收田租、並立即釋放蔣何畏、先由公安局長李冷出令請願團推出代表、至縣政府會商解決辦法、繼由朱縣長出面延見各代表、對於該寺浮收田租一節、允組織仲裁會解決、被拘之蔣何畏、准即釋放、請願團認為滿意、即興辭而出、當將何畏釋出時、若華並為之高喊口號、大放爆竹、以示歡迎云云、

揚州

請究侵吞屠稅認商 江都建設局長王道平、以屠宰稅帶征建設特捐、每豬一口、征洋一角、業經呈准縣政府委派冷榮光監收、現冷以該認商梁體泰、明則藉詞推諉、暗中早已帶征、計侵吞捐款有數千元之鉅、且屠稅執照上、蓋有帶征洋數字樣、故已呈局轉縣、飭警傳訊、從嚴追究、

宣家橋發生據刦案 南鄉宣家橋陳榮基家、於陰歷初六日下午十一句鐘、忽來海鹽口音之匪徒十餘人、手持手槍、撞門而入、喝禁聲張、搶去衣洋甚鉅、並綁去六齡男孩一口、(十九日)事主已報請縣政府轉飭公安局、嚴密查拿、

十七年十一月廿二日

新光 The Eastern Times 時報
Pictorial Page

政治會議決議各要案

中日交涉因日方未允撤退侵魯軍隊　故昨日未談判

蔣總司令由壽州返蚌轉赴徐州處閱

法使定期由平赴京商修約

招商局九碼頭工會條件談定

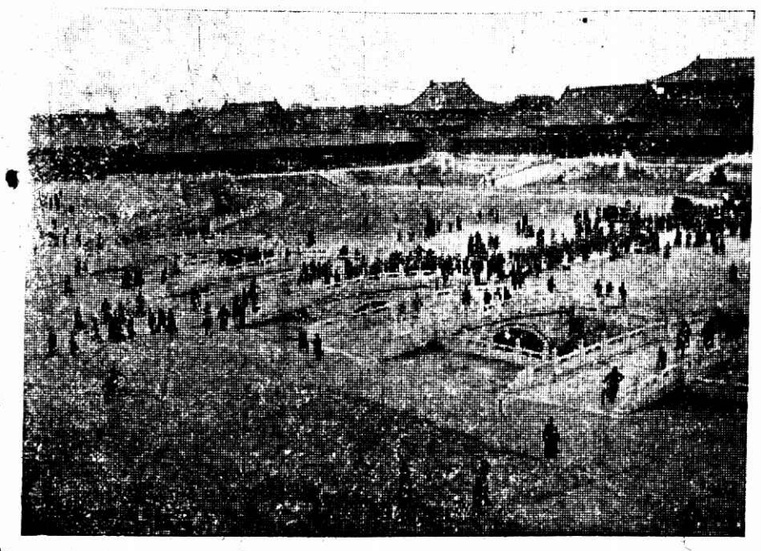

北平各界慶祝總理誕辰。①太和殿前會場遠望　中原照相

②講台前擁擠情形　蔣漢澄

③勞働工會參加慶祝　中原照相

④政治分會主席張繼講演「擁護國民黨精神」　中原照相

Peiping observing the birthday of Dr. Sun Yat-zen. ① Distant view of the courtyard of the Tai Ho Hall where Dr. Sun Yat zen's birthday was celebrated. ② Large crowd of people standing around the platform where speeches were delivered. Many labour unions took part in the celebration. ④ Mr. Chang Chin, Chairman of the Peiping Division of the Political Council, was delivering an impressive speech on the Spirit of Kuomintang.

北平培教女中學秋季運動會之擲球比賽　蔣漢澄

Throwing the basketball—One of the closely contested events in the athletic meet of the Yih Chao Middle School for Girls, Peiping.

寧波第四中學秋季運動會中之水手舞　寧波天勝照相館

Sailers Drill being displayed by students of the Fourth Middle School, Ningpo, in the Autumn Athletic Meet held recently in its campus.

太倉中學秋季運動會初中女生之啞鈴操　陸敬臨

Dumb-bell exercise being displayed by the Co eds of the Junior Middle Department of the Tai Chong Middle School in its recent Autumn Athletic Meet.

太倉中學實驗小學秋季運動會甲組男生百米決賽之中途　謝頤年

The Experiment School of the Tai Chong Middle School recently held a very successful Autumn Athletic Meet in which many good performances were exhibited. The picture shows that 100 meters dash was a very close race.

蘇俄不加入本年在亞姆斯丹姆舉行之萬國運動會在莫斯科自開大運動會圖爲女子優勝運動員之一

Russia has its own Olympic games or "Spartakiader" as it is called in Russia. The portrait is of one of the winning athletic ladies in Moscow.

德廢帝威廉在荷蘭閒居已久近購得巨宅一所將遷居入內以娛晚景

The Ex-Kaiser Wilhelm has purchased the Dutch Castle, Heerenberg, which is seen in our picture. It is thought that a removal from Doorn to the new and more representative residence is contemplated.

上海一紀一載

財部決整備自管鹽稅

三國反對毫無理由

日日社云、自財政部發表管理鹽稅宣言後、傳聞英日法三使、以債權關係、表示反對、日日社記者、昨晤來滬鹽務署某要人詢問財部對於三使之態度如何、據云財部此次主張自管鹽稅、與商約絲毫不涉、不過將我自有之權而管理之、收回之、無反對之可能、更何反對之足言、至我國所負債務、並未不承認、各國之債權、亦無損礙、以故財部決擬進行、刻仍繼續整備自管之手續、

領事裁判權非治外法權

外交討論委員會特加辯正

外交部外交討論委員會、以法律用語、實求準確、稍涉疑義、誤會滋生、近有人對於撤廢領事裁判權、多有認爲治外法權、核與撤廢本旨、實未相符、特加以辯明如、查一國領土權、應完全行使於本國、不得侵入他國、亦不得受他國領土權之侵入、此爲國際法上之大原則、而有時領土權中之裁判權、因條約之協定、得行使於他國、同時該國之裁判權因之受限制、不能行使於國內、故領事裁判權、即係基於條約而成立者、其裁判權之內容範圍、悉依條約所限定、權利之存廢、并以條約爲轉移、中古時代歐美各國、或有相互設定領事裁判權之條約、乃具平等之精神、近世則領事裁判權、幾爲歐美人民在東方各國所享之特權、所訂條約、設定領事裁判權之條款、無論如何、總是一種例外、又多基於不平等之條約、治外法權則不然、所謂治外法權者、係指旅居外國之元首外交官軍艦軍隊享有之權利、故治外法權基於國際法、其淵源與一國人民因條約所定旅居異國時仍受本國駐外官員之管轄者大異、歐美人士、對於領事裁判權、以爲身處異國、而則法制係、絕得與在本國一律、祇與國家元首外交官等之有治外法權者同、雖有亦稱爲治外法權之說、而因片面條約、受有領事裁判權義務之國家、則謂將來撤廢起見、應遵領事裁判權亦爲治外法權之用語、蓋因條約而廢存、基於國際法者、不得因一國而變更、領事裁判權亦爲治外法權、而治外法權則憑常存在、故受有領事裁判權義務之國家、斷不能附會領事裁判權亦爲治外法權而自誤解、轉趨不易撤廢之途徑、乃者我國上下通照先總理遺訓、主張廢除不平等條約、對於領事裁判權力爭撤廢、雖早被離領馬裁判制度之邏輯、若附會領事裁判權亦爲治外法權之一種、甚至實稱爲治外法權、必欲撤廢實傳諸多窒礙、對外或引起誤爲撤廢國際法上之治外法權、不表同情、對內或不易使知領事裁判權之性質、藉期爭權至云、

法公使將南下修約

民心社云、法國駐華全權公使瑪泰爾、前曾請假回國、現已奉命回華就任、於日前由法抵平、昨據本埠外交界可靠方面消息、聞該氏此次回華前、奉有該國巴黎政府重要使命、並委爲中法修約全權代表、聞該氏定本月二十六日由平啓程南下、約二十九日抵京、與外交部長王正廷開始商訂中法條約、前日本埠駐滬總領事梅理諤曾詣碧鐘路外交部駐滬辦事處晤處長陳世光、口頭通知南下日期、陳氏已於昨日電外部報告、

章太炎狂言無忌

三區黨部請通緝之

本市三區指委會昨日午舉行第四十一次常會、需決呈請市部轉呈中央通緝章太炎、是文如下、(上略)頃據職會委員湯德民呈稱、昨午招商局輪船公司股東代表聯合會等、招待新聞界席上、章逆又大放其荒謬亂論之言詞、其曾目、「孫中山之三民主義、東抄西襲、初以推倒滿清爲民族主義、改革制度爲共和政體、日民權主義、以平均地權爲民生主義、迨後乃欲以聯俄聯共等等我之臣族、更倡以黨治國、乃挑起勞資鬥、故孫中山侵來的三民主義乃勞外主義、黨治主義、民不聊生主義、今日中國之民不堪命、蔣介石馮玉祥尚非我大弟駐、總百實屬採中山、他們現在說以黨治國、也不是以黨治國、乃是以黨員治國、壓迫國民政權、而對外仍以中華民國名義、此國民世界號稱號拱聽後、仍以中華民國名義、世界國人要做皇帝、望說是叛國、叛國者國民應共而討伐之、故言國革命尚未成功、國民尚須努力、應共當起」云云、輯該逆既不敢稱總理皇帝、應稱總理生殺力革命事業之最大目的、復不認識三民主義、而乃以謬誤誣蔑主義、該逆即不瞭解本黨歷代國民執行政權、迨訓政後以政權授諸人民之深意、而厚誣本黨與袁逆類似、且公然敢吹捧翻國民政府、其居心昭然可知、央目不識革命三民主義、不認識孫總理、不認識本黨、情可原而亦可理喻、章逆既爲智識階級、復有歷史上反革命之鐵證、今復於空會席上、狂放厥詞、顯屬國危害政府、煽亂本黨、應請鈞會轉呈中央黨部按照中央通緝令、通令各級黨部、即日執行、

全國商會主席選定馮少山

全國商會聯合會、常務委員會主席、昨日由七常務互選、結果爲馮少山、

國展會今日遊藝節目

日場多國術……夜場多歌舞

國貨展覽會今日遊藝節目如下、(日場)㈠褚民誼[illegible]

招商局股東會問題

王伯羣正在計劃中

招商局全體股東表示態度後、招商局股東大會、遂成航業界之一大問題、招商局總辦趙鐵橋、對此問題迄未有何種表示、日日社記者、昨往招商局訪謁、趙命總務課長王子騫代表接見、略詢此間自得臨時法院關於愚齋義莊案之諭單後、即從事調查盛氏之股款、現已竣事、至董汪蔣三人代表股東之表示、召集全體股東大會、須待交通部如何措置、現王伯羣部長、對此正在計劃、不久當能公佈辦法、故總辦祇須秉承部令而行、

招商局雙方

新簽定待遇條件

招商局五碼頭職工會自向招商局總管理處提出條件、已有多日、聞該會代表俞仙亭鄭加明鄭慶堂葉百齡吳鑑泉褚桂亭姚恩慶姚馥君等、(乙)國體表演、①北平武士會、②廣肇公學、③精武體育會男女同志、④武當太極拳社、⑤武術研究會、⑥上海特別市國術分館、㈦趣劇、樂府新聲社)[夜場](現身劇社歌舞及新劇)、㈠土風舞(李超然賀空余女士)、㈡獨唱(張文英吳淑英女士)、㈢擊鼓(六齡童)、㈣優秀舞(李超然賀空余女士)、㈤可愛的中華(翁德琴女士)、㈥新劇「女店主」、

昨爲國貨展覽會分省宣傳之廣東日、由廣東旅滬商學各界代表到會作大規模的宣傳、下午二時在該會大禮堂開會、秩序如下、㈠開會軍樂(廣肇公學童子軍)、㈡向總理遺像行禮、㈢讀遺囑、㈣靜默三分鐘、㈤主席致開會辭(馮少山)、㈥花開花謝(廣肇幼稚生)、㈦音樂(韓江絲竹會)、㈧演說(盧煒昌君)、㈨唱歌—我的家庭(廣肇公學學生)、㈩識字遊戲(廣肇公學幼稚生)、(十一)演說(羅嘯璈君)、(十二)唱歌—早晨之鐘聲(廣肇公學學生)、(十三)國術十餘種、(十四)音樂(廣肇公學童子軍)、

法商水電工會事件

明日市政府開會

法商電水工會、要求改善待遇一事、市政府社會局公用局決定明日下午二時、在市政府召集勞資雙方、並會同交涉署、開一會議

內河輪船工會要求

內河輪船業工會、昨日致函各輪局、要求改良待遇、提二十條件

熒昌火柴廠已開工

浦東陸家渡熒昌火柴廠前日發生工潮、昨日午後、工人已陸續進廠、照常工作、

自來火行工人要求

加薪自本月起實行

西藥路自來火行業職工會向自來火行業總部工人百餘名、因要求增加工資每小時洋二分自本月一日起實行不遂、於前日上午開始罷工、附帶向資方要求改良服務時間取締管理等條件辦法、以免延誤長時間無謂等候、查各工人加薪每小時洋二分、公司方面本定於十二月起實行、但工人方面急不暇待、釀成拖出弄外、洽途用拳及鐵提衝擊、至蘇州河邊、若干被將傳押至羅浮路巡捕房、經該會代表俞仙亭鄭加明鄭慶堂與該廠代表趙德玉等交涉、結果各條件均已商妥、於昨日上午十一時至出市政府社會局、(一)五橋職工工資規定二種辦法如左、(甲)規定各職工(扛力部各職工除外)工資制度如左、各主任百六十五元至一百二十元、帳房職工自三十元至七十元、轉發生自六十五元至一百元、帳房職工自三十元至九十元、轉發生利職工自二十元至四十元、(乙)扛力部各職工工資、由總管理處轉務科會同各職係人於每短期間解決之、(二)各職工如有特殊年齡者、由各職職工自三十元至七十元、轉習生職工自三十元至九十元、(三)星期日節日紀念日夜間、如欲工作、須加給工資、半日或半夜半元、全日或全夜一元、(四)職工假期照常、(但職工因事必需離開職務者自願出資請呈該總管理處得其許可後不作告假論)、(五)輪職工病假規則辦理、(十四)職工因工作而所傷者、由市政府醫院辦理、(十五)每年終結算一月、(十六)本條件自本年十二月一日起發生效力、

安祿棉織工會成立

安祿棉織工會、昨日下午在飛虹路廠內開正式成立大會、到會工友及各工會代表二百餘人、丁善明洪道風白煥瑜關如揖侯子義五人當選執行委員、周孫富王孝章杜仁良三人爲候補、

理髮女子

成立了一個工會

上海女子理髮職工會於二十時開成立大會、通過章程、及提議要案、選舉執行委員陶然浦孫麗魏玉貞施淮萬金光薛瑞華余梓清七人、候補執行委員凌玫秦孫清薛文華三人、各委員定二十三時宣誓就職、

傅寶林事件

改禮拜五再訊

▲臨時法院消息、南北市各銀匠作發友、因要求作工增加薪金未允、於日前同盟罷工、迨至前日上午八時許、大約數百人、內有七八十人、將傳寶林所開之通利銀匠作門外、突到有七八十人、將傳寶林拖出弄外、洽途用拳及鐵提衝擊、至蘇州河邊、若干被將傳押至羅浮路巡捕房、經該會代表俞仙亭鄭加明鄭慶堂與該廠代表趙德玉等交涉、結果各條件均已商妥、於昨日上午十一時至出市政府社會局、(一)五橋職工工資規定二種辦法如左、(甲)規定各職工(扛力部各職工除外)工資制度如左、各主任百六十五元至一百二十元、帳房職工自三十元至七十元、轉發生自六十五元至一百元、帳房職工自三十元至九十元、轉發生利職工自二十元至四十元、(乙)扛力部各職工工資、由總管理處轉務科會同各職係人於每短期間解決之、(二)各職工如有特殊年齡者、由各職職工自三十元至七十元、轉習生職工自三十元至九十元、(三)星期日節日紀念日夜間、如欲工作、須加給工資、半日或半夜半元、全日或全夜一元、(四)職工假期照常、(但職工因事必需離開職務者自願出資請呈該總管理處得其許可後不作告假論)、(五)輪職工病假規則辦理、(十四)職工因工作而所傷者、由市政府醫院辦理、(十五)每年終結算一月、(十六)本條件自本年十二月一日起發生效力、

浦東推廣新村缺款

青年會將開特殊游藝會

本埠青年會爲提倡村治起見、曾於二年前在浦東創辦模範新村、建屋十二所、專爲服務工界、改良其生活、現已決定再建十二所、即日開工、造價需洋四千餘元、除已由慈善家公同認捐外、尚少千五百元、不得不設法籌集、本星期五即二十三號下午五時半即在四川路該會舉行大規模遊藝大會、入場券分五元二元兩種、秩序中有柴拉風、東西洋樂歌、霍鬼樂社國樂等、均爲特殊少見者、有茶點供客、不另取資、收入之費、悉充新村建築之用、

海軍部各艦長官

海軍第二艦隊司令陳紹寬、前令調查各艦各艦隊長官、以資考、茲悉現已一部份調查完竣、艦隊長官姓名、調查如下、

㈠第一艦隊、司令陳季良、西容艦長王寶廷、海籌李孟斌、永健陳宇泰、永福歐鴻勳、海鷹鄭體錄、海鷗周景賢、海燕周鑑章、

㈡第二艦隊、司令陳紹寬、楚同艦長林鎮寰、楚有邱世忠、楚謙孟錢銘、楚泰俞俊傑、楚觀殷澤華、江元楊韓、江貞鄭世勳、威勝謝致遠、義勝蔣元福、得勝馮恩乾、江鯤曾宏謙、(兼鄭成常艦長)江鷹楊德成、永安孫雄鏡、拱辰陳補祺、甘勇戴熙謙、通利周翰勳、鎮鼎翁傳輯、

㈢練習艦隊、司令陳紹欽、應瑞艦長林元鈴、通濟李世甲、青安高馨田、普安陳永欽、

鷹魚雷艇隊、海隼司令曾以鼎、逢康艦長史國營、鷗鷺陳澄波、豫章俞俊偉、湖鷺延長黃忠誠、湖鷗主樂毅、湖鷺周希文、列字陳傑、宿字甘禮輕、

此外尚有運輸安定、華安、克安、信州等、現正在調查中、

市指委會第五十七次常會

市黨務指導委員會昨開第五十七次常會、討論(甲)常務委員提案、㈠九區指委會爲國府大員違反煙禁、請呈中央嚴究案、㈡一區指委會請呈中央查辦陳調元、以嚴煙禁案、㈢六區指委會呈請轉呈中央、函咨國民政府澈底禁煙案、議決三案併案辦理、由本會加敘意見、呈請中央徹查嚴辦、㈣市指委會呈請轉呈中央、函咨國民政府澈底禁煙案、議決三案併案辦理、由本會加敘意見、呈請中央徹查嚴辦、㈤㈥㈦㈧略、㈨胡長生等爲五卅郵款指責失當、請飭另行籌給案、(議決)組織審查委員會、由本會先推王延松吳開先陳德徵許孝炎爲該會委員、其他各界委員、由上列四同志提出名單、提交下屆常會通過、㈩市政府爲新西區農協會把持侵佔、私收清潔捐、請轉飭該農協會限期清理欠款、不再截留新款、對於高昌廟區亦不得再加阻撓、所有辦理情形、並希速復案、(議決)交民訓會飭令該會不得截留稅款、並請理積欠、㈠㈡秘書處文書科主任范育初呈請辭職案、(議決)照准(乙)民訓會提案、㈠市商民協會請召集各團體、電請第二日、在公共體育場開民眾歡迎大會、

大華飯店歡宴

美國長江海軍提督柏斯多將赴歐、江南造船所所長穆藕等、昨晚假大華飯店設宴請柏提督及美海軍高級長官、陪坐者均本埠中美各長官肇夫人等、並張德寶、趙保熙、

義勇團招團員

法租界中華義勇團招募新團員、凡界內正當人士、具有熱等勇敢精神者、均可團員、定額有限、本月底即行截止、

衛生局有

檢驗肉類專員

市衛生局函請納稅華人會向租界當局交涉、請以後招聘用中外獸醫專門人才、一面負責檢驗肉類、一面派定陸局第三科科長王兆麟專司其事、王氏係美國奧克瓦大學獸醫博士、曾經華盛頓省政府及上海工部局登記有案獸生、

文電摘要

本市六區指委會、以近日報載有滿家問題、日本要求就地解決之謠傳、通電反對、請全國一致、

各路商總聯會昨電國府當局、請如期實行關稅自主、

全國商會昨日呈文國民政府行政院財政工商外交三部、㈠請愼密訂國定稅則、㈡請撤銷皖省額外匯捐、㈢請撤消棧類特稅、

縣指委會長哈堤愛來通電、駐本滬國志、全國民眾、要求中央嚴飭國際良心辦國賣、以息紫怒、並將官會長大南路交涉、連即移京辦理、保我主權、更望各界聯將反日運動、予以致命之打擊、

三區二十六分部爲哈堤愛來電致國運動、當局者作事間既不能委員保護、以盡大職、反勸爲軍隊繳械、致死傷百餘人之多、昨特通電全國、主張一致抵抗、嚴懲國賊、

市指委回來

市指導委員會常務王延松、組織部長吳開先、訓委員劉衡靜、許孝炎、前應中央之召曾京聆訓、現已事畢、於昨日早車返滬、

新成立區分部

一區二十九分部十九日假民工廠二十九分部十九日假民工廠二十九分部十九日假民工廠

「小爺回來了」

乃僕串綁小主人

種種疑點不一而足

案經證明各押五年

住居法新租界馬斯南路一百零五號之羅瀛洲家二歲男孩，於本年八月間，由用人家必有抱出，忽被綁票匪架去勒贖，後由法捕房包探將此案有關之尹必有汪有明兩人拘獲，吊出男孩，帶入捕房，昨解法公堂請究，原告羅瀛聲投稱，尹必有汪明有兩人，均是商人家僱用之人，惟汪有明已經停歇自兩星期之久，八月五號早晨，由尹必有將小孩抱出，購買豆腐漿，即被匪徒綁去，後接匪方來信，指定須由已歇之汪有明前往接洽，不料次日汪有明忽然到來，故商人隨即托伊代爲前往接洽數次，旋於十月三號，尹必有忽將小孩抱歸，察得尹必有與小孩身上穿之衣服，均已更換，而小孩認定要尹一人懷抱，對於父母奶娘等，均皆拒絕，因此種種疑點，不一而足，故報捕拘案求請訊辦，繼由包探上堂稟稱，十月三號，奉命在原告家門口守候，即見尹必有抱小孩同坐黃包車回來，在原告家門口大喊小少爺回來了，包探等即上前拘拿，請核，又據見證馬仲福稱，原告派用人汪有明與匪接洽，每次由吾跟隨在後，見汪每次均不依照匪方指定地點接洽，或至朋友家閒談，或到廟中燒香，形甚慌張，因此報告包探拘案是實，詰之尹必有供，民人在原告家當差已久，是晨吾抱小少爺出外買豆腐漿，忽被匪徒將吾與小少爺同架上汽車，並令吾戴黑眼鏡，及至匪窟內，即將小少爺與吾分爲兩處看守，直至十月三號，匪等即稱，爾主人已付款取贖，故將小孩仍舊交吾懷抱，僱一汽車，送吾至大世界附近下車，民人即另僱黃包車回家，餘供支吾，汪有明供，前由東家令吾與匪方接洽，民人始終依照所托辦理，不敢串同，中西官核供，會商之下，判以此案已經證明串通屬實，豈能狡卸，着尹汪兩人各押西牢五年出境，並送內地官廳訊辦，

兩紀耳光 促成通姦

送出喪捉住

法院前號哭

鬧北諏家橋鄉民趙阿奎之養媳趙阿寶，今年十九歲，早解情愛，而趙子桂榮，年僅十七，發育較遲，以故尚未結婚，惟阿寶向在乂裘角七家村趙之妻舅王坤元家寄居做工，致與一年已三十六歲滿面麻皮又眇一目之醜男子江北人陳德玉發生戀愛，情熱異常，遂共偕逃，爲時已有六月，趙與王各處找尋，毫無影響，不料陳與該女匿居於曹家渡地方，前日陳父病故，陳與阿寶均披麻帶孝，忙於喪事，正欲出殯之時，被王坤元在人叢中看見阿寶舉哀哭翁，遂上前扭住，並喝警將陳德玉一併拘入六區，訊據阿寶供稱，初本與陳每日玩笑，並無姦情，因母舅（指王坤元妻）到我翁處說我與陳有染，致被翁打我耳光二下，我無端受辱，故索性與陳通姦偕逃，我現願隨陳，不願歸去等語，當即傳同趙阿奎，於昨解送地方法院，判陳收押，阿寶給趙領回，乃該女在院前伏地號哭，倔強不走，願與陳同受囹圄生活，後經趙與王坤元提上黃包車而去，

逃兵身藏鉅款

在吳淞截獲

吳淞水上省公安隊第四區區長吳某明，昨據該區十六隊隊長湯紀清報稱，昨晨五時許，截獲第五師六十二團逃兵張保生吳金生范三河等三名，並在吳金生衣袋內抄出鈔票洋一千三百餘元，張保生衣袋內抄出鈔票洋六百元，范三河衣袋內鈔票洋七百元，據供串同行竊捲逃不諱，吳區長據報後，以事關捲逃公款，當即派湯隊長前往六十二團團部知會該團周團長，一面將三逃兵押解吳淞秦興路區署，經吳區長親訊一過，暫行拘，昨日下午，六十二團方面派軍需主任陳霖前往提解，因手續上尚未完備，故現仍留因該區，

六刀 三命首

仇人手段辣

遊民陳阿明，昨日下午一時許，在虹口三角小菜場，訪其友人李阿來，已在談話之際，突有仇人七八名，從路旁沖出，各人手中執有利刃，拖住阿明，用刀猛砍，計中六刀，右臂三，左手二，肚部一，阿明痛極倒地，仇人等又令阿明須以叩頭賠罪，阿明無法，乃忍痛叩首三下，仇人等始四散，事後經人送醫院醫治，

金長泰 沙船贖回

二人被殺之千元贖回

被殺達十五人

沙船金長泰，月前由大連裝載豆油等來申，於吳淞口外崇明附近被刦，水手十六人前力與敵，卒以衆寡不敵，被殺達十五人之多，悉投之海中，船貨遂悉被刦去，日前由船東備價一萬六千三百元將船貨及水手三人贖回，該船昨已駛返浦江矣，

清和坊巨厦中之秘

門外懸俱樂部牌子 原來是一個大賭窟

林砚三被控違警章

近來租界內陸續成立之大賭窟，均藉俱樂部名義掛牌執照，以爲執有照會，則無論何種賭博皆可公然爲之，浙江路清和坊五十八號至六十三號，六幢六底之巨厦一所，外懸中華俱樂部之牌號，其內容則係一極大之賭窟，舉凡輪盤骰子番攤等等賭具，無一不備，每至深宵，中外賭客富豪閨秀紛至沓來，輸贏之鉅，動以千萬，人數之多，無慮百十，該賭窟係公司性質，股東以粵人居多，而主其事者，爲林砚三，亦粵人，林住年浦路，自稱業電影片進出口生意，該賭窟既如此宏大，知者甚衆，捕房當局亦早有所聞，乃加以特別注意，本月十一號，老閘捕房二百零八號西捕經過該賭窟門前，見有黃髮碧眼者兩人及華人富室婦女二人，相將入內，該捕以此屋爲華人俱樂部，同有西人出入，殊屬可疑，委據情歸稟捕頭，是晚特派華探長尤阿根與西探槐脫，前往調查，時屋內之輪盤骰子兩種賭博已經開場，惟正如戲臺中之演前三齣戲劇，尚未賣滿座耳，故輪盤賭臺畔僅坐有賭客三女兩男，而賭即用籌碼，不需現洋，是以其輸贏之多寡，局外人無由得悉，而該探長等袖手旁觀之下，明知係一大賭窟，但因有俱樂部之照會，來便還加干涉，或將其賭具帶回捕房，遂即退出，將目擊情形，報告捕頭，決予檢舉，以資假借名目開設賭場者戒，昨經臨時法院將林砚三票傳到案，控其違犯工部局警章，而林聞延律師及一外籍律師辯護，結陳恩普推車略訊一過，諭被告林砚三交一千元補保，候典期查明再核，

上海搬場公司
久最務服
電話 搬運 每車 小時 四元
電話 中西 一六八一 九九七七
搬場 出租 搬出 搬入 搬場 公司 電話 中西 一六八一 九九七七
保俱樂部
好搬裝拆

諸家訟事多

姪女控舅叔

仍由何谷聲調解

女子諸銀妹，年逾而立，猶待字閨中，近延朱季雲律師在臨時法院控其叔諸同生及同生之子炳鑫，霸佔伊父諸高林之遺產，請求分析等情，諸同生乃南京路同昌車行主，係高林之胞弟，惟高林現無子，僅有兩女，長即銀妹，次銀弟，業已嫁張銘祚爲妻，故高林一支，由同生之子炳鑫兼祧，蓋同生亦祇一子也，據銀妹訴狀略稱，南京路之同昌車行，係伊祖玉成所開設，玉成之遺產除此車行外，尚有坐落王家庫之房屋四宅，及汪家弄坟地二畝餘，虹橋地皮六七十畝，因父高林久病，悉由同生父子管理，後同生謀奪店業，迫父分居，每月津貼二百元，迨至民國十二年，突將津貼停給，故伊父乃控炳鑫兼祧，蓋同生亦祇一子也，據銀妹訴狀略稱，南京路之同昌車行，係伊祖玉成所開設，玉成之遺產除此車行外，尚有坐落王家庫之房屋四宅，及汪家弄坟地二畝餘，虹橋地皮六七十畝，因父高林久病，悉由同生父子管理，後同生謀奪店業，迫父分居，每月津貼二百元，迨至民國十二年，突將津貼停給，故伊父乃控同生於前會審公廨，旋同生邀友何谷聲與舅父潘普發等調解了結，次年六月初十日，伊父病故，同生糾衆來家，將薄據動產一櫃奪去，炳鑫既爲兼祧子，乃入殮時，竟抗不成服，致伊父持之遺囑，迄猶纍訟，未安窀穸，伊姊妹兩人，原歸同生按月各洋貼十五元，然亦被久不照付，伊乃典質度日，迄將三載，近聞丐食於姊婚處，請求判令被告伊父遺產分給，以維生活云云，被告諸同生父子則延吳麟坤，王鍾寰兩律師依法辯訴，略謂王成遺產，僅有王家庫基地及汪家弄坟地兩處，且已於光緒二十三年分析，同昌車行係渠個人所設，民國七年，高林自願移居他處，每月貼其二百金，並担任兩姪女之養資，立有合同，至民國十二年，復被高林控告，調經和解，給高林贍養費一萬元，及按月二百五十元之津貼，至其身故爲止，而高林故後，兩姪女按月各給十五元，未出嫁爲止，所有一切產業，概歸渠執管，原告所訴奪產及不將高林夫婦安葬，而將其遺囑三點，俱殊不實，請求駁回云云，昨日午後由張中學推事開第九法庭傳審，被告所邀證人潘斯登律師因有要事，由被告律師吳麟坤請求先審該證人之口供，當由潘氏證稱，民國十二年所訂和解合同，係諸高林諸同生同來寫字間簽字，旋由原告諸銀妹陳述起訴事實，並稱，炳鑫既爲我父之繼子，但父逝世，並不前來成服，亦未盡子職，則我父遺產彼不能獨受，我應分得四分之一，並請判令被告再貼喪葬費二千元，由我將父母遺骸安葬，嗣復列舉各項產業之價額，張推事爲其核計所報之數，已超出其訴狀內要求之訴，照章須繳足訟費，而朱律師聲稱，原告對於產業確數，殊不明瞭，故祇請求駁回，俟原告對於產業確數，再行定期續審，

小陸根榮出世

啼了黃慈如之前途

上海市門女子，慧如，驪愛等佳陸根榮一案，經昨方法院判決不服上訴意等法院，改判陸榮罰款拘禁，罪無期徒刑，處徒刑四年，陸根榮仍不服上訴，自稱冤枉，於是決心赴復仇，昨日晚，陸根榮出世矣，啼了黃慈如之前途，多多，祝福也，

楊家浜橋 擒獲四人

嚇詐五萬元

住居大沽路二號之吳渭人，近日連續接到恐嚇函兩通，索詐洋五萬元，吳均置之不理，旋得匪徒三次來函，詞句異常激烈，謂兄信迅將款五萬元送二閘北西寶興路八字橋畔，來人須左手執紙傘爲標記，如再失約，當以非常手段相對待等語，吳得此函始驚，即報告靜安寺捕房，屆期，由該捕房偵探化裝，並由事主派人，手持紙傘，偕授五區公安局，請派便衣警數名，會同馳往匪約會之地點守捕，移時，果見四人冉冉而來，遙見來人衆多，知係化裝之警探，一匪即云，事已不諧矣，言時，即招呼其餘之三匪返身而逃，檢探立即追逐，因該處徑荒地蕪，偏僻殊甚，瞬息之間，已失匪踪，於是廢然而返，翌日吳渭人接匪第四次來函云，昨日汝匪特不將款送到，反敢報告捕房，實屬膽大已極，莫再限汝於廿一日上午十一時，將款送至閘北楊家浜橋普海禮堂門前，倘再報捕房，即鴆汝以衛生丸也，吳仍持投靜安寺捕房報告，昨日由探偵景範會同五區三分所巡官周子剛等，前往楊家浜橋，預伏於普海禮堂後面，有頃，果見上次在八字橋接洽之四匪，由東而來，駐足於該禮堂門前，周巡官等乃從背後躡足而上，一鼓擒獲帶所，請悉一名王長惠，廿九歲，通州人，住新高陽里，一名徐何金，廿四歲，海門人，住與王同，一名趙成林，十八歲，通州人，住四川路，一名馬扣子，廿二歲，高郵人，住三益玻璃廠，均供認按函嚇詐不諱，唐所長論解送公安局後，再由捕房備文赴局提歸解究，

四娘當庭開鎖

蕭補狀干檢察處

住居閘北太陽廟客民卞萬功之妻梁四娘，在臨時法院提起離婚之訴，已奉判決准離在案，乃卞與其母卞王氏，心有不甘，糾衆前往山海關路四娘家中，將四娘刦上汽車駛回，用鐵鍊鎖起，強迫同居，被四娘之父梁戴壽得悉，投控四區總所，將卞母子拘獲，並將鐵鍊鎖鑰，送梁四娘，昨移送地方法院請辦，當由梁戴壽延律師向刑庭自訴，請懲訊判，即奉曹推事官開庭，先將梁四娘是上鐵鍊開鎖，經研訊一過，以自訴須告訴乃論之案，得以爲之，本案於自訴法條並無明文，當論代理律師，着補狀呈檢察處核辦，兩被告則命寄所收押，

任映曦管到案

證明嚇詐情形

楊鴻供詞推諉

鎮江人楊鴻，因於九月七號在本月四號之間，先後冒稱恐嚇信函，投遞四號，一千元，五號，五號信函，勒索詐欺，案發，經滬江捕房探長陳金祥等拘押在案，昨晚經訊，明據探長控稱，現據任映曦管到案，可以證明設法報告映曦管到案，可以證明設法報告映曦管到案，可以證明設法報告

商場行市

厘穩拆堅

▲洋厘　昨廿一日（即舊歷十月初十日）開市標定，計早市七錢二分二釐，結八七五，比上日早收大二三五，午市七錢二分一釐，較加二五，同業環翻各狀做開一百隻萬，客路呆木如故，銀行現市九十餘萬，來源以寧杭內地長江等處裝來銀幣現洋數十萬，小同行收交銀幣及舊洋現洋等幾十萬交易，加滬早市開盤六錢二分一釐半，加大半盤，賣角早午市均為五七五六二五，才易可結，但買業觀望，故市面冷淡，午刻收市五十五兩九錢，午開出加四錢，為五十五兩五錢，中午開出加四錢，為五十五兩五錢，因物品平收已做大之故，以後開市又小，漲跌為五十五兩，開因價市上稍有買戶，但只提起數錢，直至四點半，仍無人心似低，毛報申五十五兩九錢，回至五兩六錢，先令開出日金小去二五，計七三，時為五十五兩八錢，才減去二錢，惟內報日金十二月份須結七二六二五，正月份七二七五，英十